上海畫報

第四二九期

中華郵政特准掛號立券之報紙

本報價目

出版 每三日出一張、售大洋四分、
本埠 每月四角、三月一元一角、半年二元二角、全年四元四角、
外埠 每月四角五分、三月一元二角五分、半年二元五角、全年五元、
國外 日本同國內、歐美香港南洋半年三元四角、全年六元八角、
郵票 以一分爲限、九五折計算、
館址 上海一望平街七號二樓、

廣告刊例

新聞欄中 價面議、
中縫欄內 分四格、每格每次八元、半格起碼、
後幅廣告 每格每期六元、半格起碼、計十五字高、十九字寬、

梅生叔父惠存 姪女妙聞敬贈

各界來函贊清導丸之功力

軍界 檀道河子陸軍九十七團十一連李子芳君云予患膨悶之症寢食頓減職務廢弛後服清導丸病去而康健

學界 崇明中學施家驥君云予患便秘竟有二三日不行大解者嗣服清導丸即了身爽適大便時行

商界 南昌元隆錢莊會計謝敬之君云予患飲食積滯大便閉結肝火上升試用清導丸諸病悉愈

女界 鳳凰縣鄧世承君云家母與姪女均患胸腹脹悶大滯兩人均服清導丸而復康健

價目每一瓶大洋六角六瓶三元 郵力在內 韋康士醫生藥局啟

天橋牌香烟

上等質料精製

一較凡烟價
比便此之廉

有備無患(黑)

天氣炎熱、急症常生、假如途次生病、危在頃刻、虎標八卦丹乃救急之聖藥、家居常備、可保合家平安、旅行常備、可免危險、此丹并治下列各症

虎標八卦丹上治

風痧瘧症 感冒風寒 頭痛肢暈 胸膈飽滯
寒熱交作 痧脹昏倒 中風中痰 一切暖噴
時行疫症 傷寒中暑 霍亂吐瀉 心氣腹痛
跌打刀傷 手足腫痛 無名腫毒 遠年腳疮

猛虎商標

總發行 上海虎標永安堂 北四川路八十九號電話(北)二七三六

各大藥房烟紙店均有出售

凡寄本報信件、務請逕寄上海望平街七號二樓、以期簡捷、

□好女兒

丹翁

聽嬌女康香心串二本開天闢地劇中之西美因得此解

虎口餘生姊弟娘親算開天闢地渾閑事只辛勞煞了紅氍毹上一個佳人　字正腔圓如是工體帖妙神情又寧惟旦色空南北便閨襌數逼聰明誰及嚴小蘭春

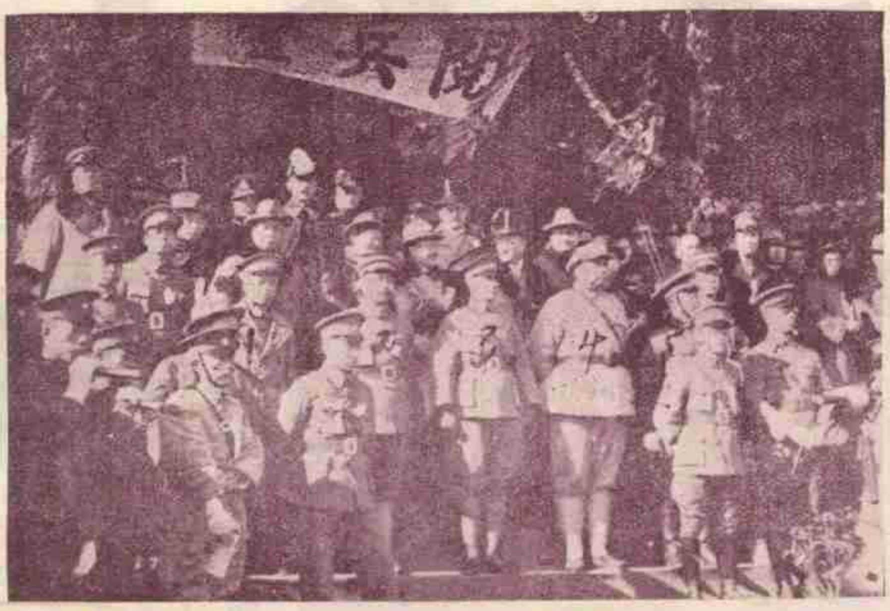

元旦日首都閱兵攝影 (一) 閱兵台上之要人　南京中華攝

□史壽誌盛

瘦鵑

民國十八年元旦、爲申報主人史量才先生五秩壽辰、館同人於大東酒樓、自編輯部以迄排字房、無不戾止、趨蹌蹌、幾達千人之衆、大東三樓、遂亦如南北之統一、無復隔閡矣、全樓設席六七十、桌椅銜接成奇觀、一端設高台、則表演游藝之所也、總編輯陳景韓先生張蘊和先生、與愚及周弈庸馬崇淦黃祖詒諸君共一席、陳先生精攝影、爲愚及崇淦談攝影術、多見到語、愚方研攝影、不啻多習一首有益之功課也、壽翁史先生、以十二時半至、向四座一一含笑磬折爲禮、旋與排字房諸君合坐一席、鄰席中頗有人嘖嘖稱其能破除階級者、實則今日之世、四民齊等、無所謂階級、史先生固已先見及此矣、是日遊藝凡九種、均爲上海遊藝聯歡公會所贈、劉子雲姚素珍之申曲、表演與唱念俱佳、某先生謂申曲中之表情最逼真、悽惋處每易令人下淚、與舞台劇不相上下、洵篤論也、黃笑芳黃杏三陳鹿鳴之三簧、滑稽可喜、其效火車之開駛、鳴汽笛也、接引擎也、展輪軸也、無不妙肖、已而漸去漸遠、至於不聞、及達終點、則又效爲停止時之種種聲響、幾令人疑在火車中也、劉春山盛呆呆之搭棚戲、亦極突梯滑稽之致、歌十二月花名一曲、強拉古今名人、并爲一談、而綴以極不堪之事實、足發一噱、信手拈來、千秋爲之搗亂矣、繼又持掃帚、荷鉛桶、效梅畹華演天女散花、詼諧入妙、捧梅健將珍重閣主方在座、爲之掩口胡盧、而汪子英賓、復與闕侃不已、誠惡作劇也、厥後尙有張素蘭與蔣婉貞之蘇灘、夙著聲聞、其藝自有獨到處、他如星期團之新劇、與品如之戲法、孫如娥之新曲、莫悟奇之魔術、黃杏珊之雙簧迷三簧、五花八門、各極其妙、惜愚以事他去、未克一一領略矣、元旦佳日、得參與此盛極一時之壽筵、而合尊促坐者、又均爲申報筆墨鉛槧通力合作之人、飲噉自如、談笑盡歡、非其他無謂之酬酢可比、雖云壽筵、亦宛然一申報同人之聯歡會也、猗歟盛哉、

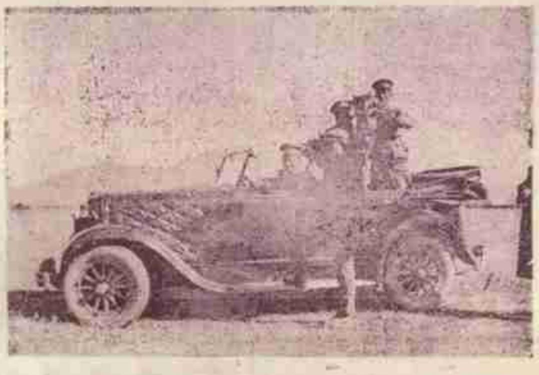

（二）結二集團軍藝術隊主任畢鈴明攝製影片時攝影

□南洋浦東分廠停工記

灼灼

▲男男女女　▲歸入廠中

南洋兄弟烟草公司、成立有年、營業殊見發達、惟近一二年中、屢遭巨大之意外損失、遂致製造銳減、虧折日鉅、十七年陽歷年終、即經該廠董事會議決、先將浦東分廠暫行停辦、以資補救、事前則嚴守秘密、不露絲毫形跡、直至一二月卅一日方出通告、允依勞資所訂之優待條例、發給工資兩個月、令各工人另謀生計、各工人驟睹此突如其來之通告、不啻晴天霹靂、驚駭莫名、且該廠範圍、尤較滬廠爲巨、全體工人、不下一二千、一旦盡告失業、實有束手待斃之勢、於是羣謀設法、思挽廠方之意、奈廠方亦有不得不停業之苦衷、未能接受工方之要求、工方情急智生、因令全體工友留廠不歸、以免廠方鐵扉一閉、無復再開之望、同時則由工會廿委員四出奔往各工友家中、代取被褥衣物、及炊就之飯菜、一併送入廠房、無論男女、一律暫宿廠中、以求最後之解決、如是者相持兩日、煙廠頓成一臨時旅舍、狀極滑稽、但此種消極行動、本無持久之可能、第三日午後、各工友俱感寢食之不便、遂改變計劃、相與出廠、另圖他策矣、

□秦嚴離合記

力木

十年前滬上有雲幽閣老八者、以貌美擅交際、馳譽花界、其聲勢之盛、較今之富春樓等、有過之、無不及、八營業既盛、私蓄頗富、有客涎其資、乃闢室孟淵旅社、招之至、欲刦其鑽飾及珠項圈、八不從、則將以鏹水毀其顏、爭持許久、有人開釁至、幸而免、然客坐是入西牢、監禁三年、期滿出獄、欲得八而甘心、八大懼、避居吳門、時秦通理君方爲鹽場知事、殊鬱鬱不得志、乃日往伴八、日久頗有感情、八積蓄有七萬元、衣食可以無憂、不欲仍操故業、且感秦之恭順體貼、異於常人、遂委身事之、並斥四萬金爲謀松江運副、秦就職數年、積資達十餘萬、八於是自慶所適得人、但數年來、開銷過鉅、且八平日頗輕財好義、其私人之財產、因之貼用將盡、八心中乃大感不安、八善演戲、今馳名海上之女票秦麗貞女士、即八也、月前浙江水災、會假大舞台演劇籌款、請其客串、報端刊有秦通理夫人演劇告白、爲秦髮妻伍崇文女士所見、甚憤慨、登報申明本人爲秦夫人、從不參加任何集會、亦不善演劇、秦恐八見之將怒、不假思索、立刊告白、云與伍脫離已久、伍之父兄見而大怒、與秦嚴重交涉、且延律師將控秦、麗貞見而不忍、乃自願下堂、以全秦伍夫婦、日前還居其妹家、且於報端聲明、已與秦無關係、十年感情、毀於一旦、聞秦尙托人調和、願改姓嚴、或可破鏡重圓耳、

▲名園雅集圖　攝於沙發花園

自左自右 黃梅生 劉君(山農公子) 小凌雲 郝君 天台山農 戴君 小凌雲已往大連

□鼓姬王素貞

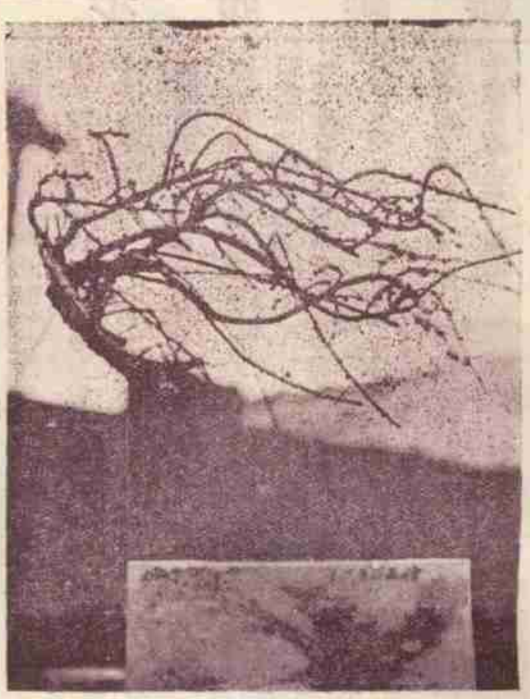

□小觀園盆梅之一□ 舍予攝

□元旦看國花

舍予

▲小觀園賞梅

江灣路何家宅、有小觀園、爲楊守仁君創設、秋間曾有菊會、時記者在都、未獲觀光、日前汪君永康、邀遊該園、是日爲元旦、且園有特植國花(梅)可賞、愚遂如約、於午刻先挈子子範往三馬路吳蓮洲邵亦摹兩君之醫室、至時丁慕琴王一鳴汪永康及吳邵諸君、均已齊集、吾儕分乘兩汽車往、過公園靶子場停、乃跨鐵道步行、約半里即達、別饒逸趣、一靜字、足以當之、汪君介紹楊君後、導觀所植梅樹大小有千餘盆、姿勢各妙、半未放蕊、已盡大觀、楊君對種植、不假人手、頗具經驗、每屆舊曆歲暮、於呈平街左右、設一梅莊、供人選購、取值廉於他肆、蓋祗在貼補費用、非所以圖利也、汪君更約有二德商西友蒞臨、殊和藹、席間且喜猜拳、丁吳兩君、各以手指作剪刀石頭式與猜半晌、看饌爲維揚庖手所製、正合口味、一名「道開」者之德人、身長約七尺、較吳邵與汪君、適爲哈夫、此君興趣最佳、能強作華語乾杯、飲畢唱歌、又於談話間、表示崇拜吾國、故吾等愈見歡暢也、餐後攝影、愚與慕琴各攝若干片、茲刊本報四幀、以爲今歲第一日欣賞國花之紀念、

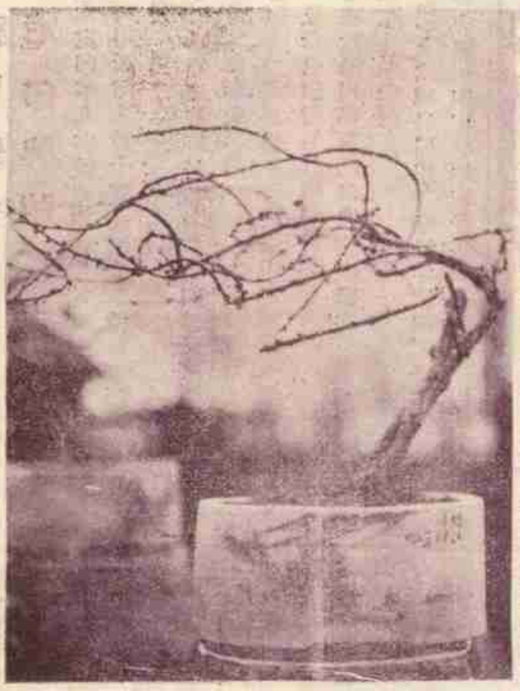

□小觀園盆梅之二□ 舍予攝

□高野侯出綁記

馬•

高野侯名時顯、字欣木、高子白(爾登)之族姪也、高氏故浙江望族、遜清時、代有聞人、光復後、以產自給、高氏共分三房、其中獨大房以經商致富、野侯即屬大房、供職中華書局編譯所、以擅金石書法、名於時、平日頗善居積、九月嫁女時、過於鋪張、乃爲匪人所注意、兩月前疊接恐嚇信六封、高一笑置之、前月半方自家乘包車至編譯所、途中見一黑色汽車停道旁、車之左右立有二人、狀甚可疑、方欲折回家中、已爲匪見、立令停車、由二匪架上汽車、六日來信索款十萬、高自願撕票、不欲妄致一文、其家人不忍、托人關說、以二萬七千金出綁、聞款到時、匪首即遣人送其回家、逕至門前方返、可謂大膽矣、

□小觀園主楊守仁君□

◀小觀園之門景▶

□遊蘇聆歌記

纖芬女士自吳寄

甥女小蘭春赴蘇新舞台演唱以來、於茲半載、余屢欲至蘇一聆其歌、輒以事阻、未果、日前梅生先生自蘇來、盛道蘭春藝術之孟晉、與蘇人歡迎之熱烈、堅囑與外子曲緣一觀其劇、因於前日往蘇、抵站即往蘭春寓所、晚間往新舞台、大軸爲玉堂春、蘭春飾蘇三、表情做派、「哀感頑艷」四字足以形容之、歌喉清潤、運腔佳妙、余甚喜其刻苦用功、進步殊速、是晚采聲震耳、令人不能靜聽、可恨也、次日復往觀其梅龍鎮、蘭飾李鳳姐、着淺色之竹布衣袴、淡雅宜人、而不減其豔、活畫一俏龐之小家碧玉、做來冶而不蕩、嬌羞之狀、令人憐愛、所唱亦動聽、是女將來不難享大名也、

◀聲滿平津之張妙聞▶

□春明新史「五十三」

恨水•

第一回 一幕曲花終人不見 半窗日影客散局還來

告訴林小峯多多派人將賀俊仙監視、到了次日、一早就到天津去了、他去的快、回來的也快、下午就回了北京、回寓之後、打電話把林小峯請來、林小峯道、黎秘書回來的這樣快、有什麼急事嗎、黎秘書的舌頭一伸、肩膀一縮、搖「一搖頭道、厲害、老頭兒叫我趕快回來告訴你、別讓賀俊仙跑了、我一出他的私宅門、就遇到人抬了一口棺材來、你想這還用的說嗎、你好好的辦罷、別跑了人、你想老頭子心裏這樣不痛快、把事不弄妥、我們是吃不住的、正說到這裏、陸軍警備司令部來了電話、問與會處林處長在這裏沒有、林小峯一聽是司令部打電話我、臉上便加了一層沉着的色氣、黎仁鳳道、大概就爲的是這件事、林處長自己去接電話罷、林小峯接了電話、忽忽的回來、對黎仁鳳一點頭道、果然是那件事、我這就去見汪司令、恐怕今天晚上就要辦、說畢、他告辭出門、坐汽車到警備司令部、這司令汪國珍、正是林小峯頂頭上司、而且林小峯是他一手提拔的、汪有什麼有收入的案件、向例是合作、四六分派、所以汪國珍有什麼緊要的案件、至少要叫林小峯來商量一下、而林小峯在司令部也是極熟極隨便的」、這時候、林小峯一到汪國珍的辦公室外面、兩個掛盒子砲的衛兵、一個給他打簾子、一個給他通稟、林小峯走進去、只見汪國珍、對着屋子的犄角、牽了一根縱線、背着兩手、一步一步走去、

▲小報告 文學家曹夢魚君、近頗厭棄報界生活、專著小說、其近作情天奇俠傳出版以來、風行一時、尚有新社會怪形狀已脫稿、共六十萬字、不日付印、仍由南方書局出版云、 (隽)

▲大光明影戲院、將於五日起開映香艷勇武而滑稽之名片、曰「甜蜜之夜」、主演者爲大明星鄭南氏、此君久不露色相於銀幕、此番聚精會神攝製此片、極有精彩、 (影迷)

利用箋封物美價廉　定印牌號不計工錢

(一)凡定印本人字號或商店用箋紙以白如連史厚如毛邊之利用紙印之長十英寸闊六英寸每千張一元六角另加郵費二角

(二)三層連史紅簽封長七英寸闊三寸三分每五百枚一元六角另加郵費二角

(三)以上二種爲最通行最適用之箋封如須放大或縮小加厚及套色印者另行增減計算

(四)來款得用郵票代現但請掛號寄至上海□路家庭工業社收　免失誤

(附白)上述箋封係用一色鉛字排印不計工錢如須特製鋅板或照相銅板另加板費每塊一元

步履維艱

步履維艱或爲力衰或因年老然非最普通之原因則足部生瘡或起泡而致痛楚難行也凡斯足疾以及其他種種外症如意膏均善治之南洋馬力街廣源金號主人顧盛富君來書云予患足泡痛苦各藥無效嗣友人劉倩初勸用如意膏立見奇効不久即霍然告痊誠良藥也

如意膏爲最新科學之產品內含八種珍品大非舊式各種藥膏所能幾及尚希注意各藥房均有出售

或直向上海江西路六十號韋廉士醫生藥局函購原班郵奉不誤每一盒洋六角六盒三元

天上人間（四十）

恨水

第二回　歸去已無家浴衙賣卜　遠來原有意對榻談詩

于一鳴聽說，也明了一些馬國棟的身世。便拱手道：「真對不住。我昨晚上把你這一嚇病了，今天你老兄是不能作買賣的了。」馬國棟道：「身上還有幾吊錢，今天可以對付一日，養息養息，明天再說罷。我看你倒餓的很，那邊座裏面，還有一個牛火燒，拿去吃了罷。」于一鳴道：「你老兄自己要吃，我怎好拿了去？」馬國棟道：「不要緊，我這裏還有饅呢。我看你只喝茶，大概肚裏餓得很，你就拿去吃了罷。」于一鳴聽他這樣說，果然拿了來，另外還有半截油條，也就着熱茶吃了。馬國棟這天沒有出去，就在家裏休養一天。有于一鳴陪着說說，倒也不覺寂寞。到了下午，日色陰沉，西北天氣不好，下起雨來。這廟裏到處是屋漏，滴滴瀝瀝，遍地是水，陰陰暗暗，冷氣襲人。馬國棟還好一點，于一鳴身上只有一件破舊布長衫，坐在佛殿上，身上只管發抖，馬國棟便讓他睡在草薦子上，將破棉被蓋着自己，趁着今天下雨，沒什麼生意，便決定到御河沿去會一會那位周先生，或者有一點機會。於是買了十二兩大餅，將茶壺沏了一壺熱茶，和于一鳴分着吃了。肚子吃得飽了，看看天上雨已小住，便踏着泥地，到周秀峯寄宿舍裏來。走到了，兩隻鞋，已經糊滿了泥漿。兩隻褲腳，也是濺滿了泥點。生過病的人，受了這一番累，走的是上氣接不上下氣。在門口定了一定神，然後才上前敲門。聽差走了出來。見這樣一個窮老頭子，而且滿身泥漿，就不大高興，便問道：「你找誰？」馬國棟陪着臉笑道：「勞駕，我是找周先生的，請你回一聲兒。」聽差道：「找周先生？周先生不會認識你。」說着，把手一扶門，就要關上的樣子。馬國棟對聽差作了一個揖，笑道：「勞駕，請你回一聲，就說有一個姓馬的要會他。」聽差道：「姓馬，姓牛的，他也不會認識。他不在家。」馬國棟看聽差這一副神情，絕對是不肯讓進去的，便在門口徘徊着，想得一個機會，或者可以碰到周秀峯。約莫在門口轉了半個鐘頭，隔壁側門裏，

畢倚虹之遺著▶黑暗上海◀全書回目列下

第一回　花旦醫行偶打六〇六　律師保證要求三百三
第二回　數行告白需款羣消　[illegible]餅歸金絲甜墨能
第三回　魔鬼綢羅青年收場　美人身世豬仔淪落
第四回　倩人依人半身纏難　淒涼枕席一飽組上
第五回　害窟尋芳雄作階下　公庭對簿文主施妙
第六回　博士飲俱刀作洩芳　生人初萌磨聲遺刻
第七回　忘心蠍燒髮[illegible]幽神　貪念狼吞彩花八十
第八回　虎嘯雲流印楓五小　波論魄蕩殿午兇風
第九回　魂搖易焦月明簽字　舌歎八行天萬蜉雙
第十回　逢老三月書一刻千　荒城權燈夢姑作阿
第十一回　押劍旨酒小妹[illegible]冰　嘉看鉤魂蝸[illegible]作[illegible]
第十二回　汽刀[illegible]字委[illegible]成收　關妾[illegible]黃[illegible]招入人
第十三回　老[illegible]謀金金[illegible]作成　新澗隱畫業大約人
第十四回　不情[illegible]裂七小入　無悶安跌翻老姐檻
第十五回　勞敏仁貧成救門人　委產傾家[illegible]錢命一
第十六回　破場入幕[illegible]歷一字　登[illegible]結婚流延籤尺
第十七回　輕青破產[illegible]澳一更　愛幕無破心饒二碎
第十八回　銀殘迸破石閒[illegible]黨　臉色[illegible]銀屏[illegible]天牛
第十九回　麥紅[illegible]鬧[illegible]吃脂橫　倶辮[illegible]雪會[illegible]玉司
第二十回　梅紅仁論會[illegible]官　王上三生寃家竹枕
第念一回　石前一笑恩[illegible]貨　榜姜宵[illegible]自由解香
第念二回　嬬畫夜遙妄想嫁放　狂明星淚沾銀幕迷
第念三回　女白黨魂失包廂　拆白黨魂失包廂

（未完）

避毒　固本丸　粉

當治男子腎虧不固下元虛損陽痿損精早洩乾涸不舉補玉無望能扶元氣精添髓固內服外搽立見奇效每種每盒二元

節育　避孕粉

有節育避孕之功通經活血之效生產素害之婦服二料立即停孕而體如常日後要受孕者服還陽丹立能復產每盒二元每料四元有怕孕育服千金通經丸一料四元日見效

包好　白濁丸

無論五淋白帶已久初起小便紅腫撒尿刺痛久淋體虛服之三小時內立止每盒一元外埠寄費加一小地址四馬路丹桂第一台隔壁中南藥房

初冬氣候陡寒，手臉發爆，要他滋潤滑澤，捨羅威公司出品：**孩兒面**：何求？此係上等美容妙品，風行全國，的屬國貨第一，超舶來者而上之，國人愛國，盡購用！

大號七角半　小號四角

中法藥房總經理

維太命牛肉汁

用牛肉來補人身。究竟並不是完全的補品。所以單吃牛肉汁牛肉湯。還不如吃家常自製的牛肉湯了。現在本藥房用一種生活素（即維太命）及牛肉混合製成補品。經過精密的提煉。一再的試驗。始得良好的成績。偉大的效功。不論男女老幼。能常服此維太命牛肉汁。定可轉弱爲強。延年益壽

每瓶一元五角▲批發特別克己

上海四馬路　**中西大藥房**發行

本外埠各支號及全國各分號均有發售

補補補補　精神氣血

▲自來血四大補力

精薄則體力衰弱……服自來血後精髓充足腎臟強固

神衰則眼花撩亂……服自來血後眼出彩神氣逼人

氣虛則喘嗽……服自來血後助氣行血肺體健全

血虧則面色萎黃……服自來血後容光煥發肌肉豐腴

▲定價大瓶二元小瓶一元二角

上海五洲大藥房發行

分店肥子路　分店大鐵橋　各埠及五洲各大藥房均有出售